# Η ΝΟΜΙΚΗ ΔΕΧΕΤΑΙ ΤΟΥΣ ΠΤΥΧΙΟΥΧΟΥΣ ΤΗΣ ΠΑΝΤΕΙΟΥ ΣΤΟ ΤΡΙΤΟ ΕΤΟΣ ΣΠΟΥΔΩΝ

● Μέ ἐξετάσεις σέ πέντε μαθήματα

Ρεπορτάζ : ΜΗΝΑ ΠΑΠΑΖΟΓΛΟΥ

**Ἡ Νομική Σχολή τοῦ Πανεπιστημίου Ἀθηνῶν, μέ ἀπόφαση πού ἔλαβε στίς 16 Αὐγούστου, ὁρίζει ὅτι ἀπό τοῦ πανεπιστημιακοῦ ἔτους 1972-73 οἱ πτυχιοῦχοι τῆς Παντείου Ἀνωτάτης Σχολῆς Πολιτικῶν Ἐπιστημῶν δύνανται νά ἐγγράφουν στό Γ' ἔτος σπουδῶν τοῦ Νομικοῦ Τμήματος, κατόπιν ἐπιτυχίας σέ κατατακτήριες ἐξετάσεις ἐπί πέντε συνομικῶς μαθημάτων.**

Συγκεκριμένα, οἱ ὑποψήφιοι γιά τό Γ' ἔτος τῆς Νομικῆς, θά ἐξετάζωνται γραπτῶς ἤ προφορικῶς στά ἑξῆς μαθήματα: Ἱστορία Ἑλληνικοῦ καί Ρωμαϊκοῦ Δικαίου, Ἐργατικό Δίκαιο καί Ἀστικό Δίκαιο (ἐξεταστέα ὕλη: Ἐνοχικό Δίκαιο, Ἐμπράγματο Δίκαιο καί Γενικές Ἀρχές Ἀστικοῦ Δικαίου). Γιά τήν ἐγγραφή ἀπαιτεῖται ἐπιτυχία σέ ὅλα τά ἐξεταζόμενα μαθήματα.

Κατωτέρω δημοσιεύομε τό πλῆρες κείμενο τῆς ἐν λόγω ἀποφάσεως.

## ΤΟ ΚΕΙΜΕΝΟ ΑΠΟΦΑΣΕΩΣ ΤΗΣ ΝΟΜΙΚΗΣ

Τό πλῆρες κείμενο τῆς ἀποφάσεως τῆς Νομικῆς Σχολῆς Ἀθηνῶν πού ἀναφέρεται στήν ἐγγραφή τῶν πτυχιούχων τῆς ΠΑΣΠΕ στό Νομικό Τμῆμα τῆς ἀνωτέρω Σχολῆς καί ἡ ὁποία τροποποιεῖ τήν ἀπό 31.5.72 ὁμοίαν ἀπόφαση ἐπί τοῦ ἐν λόγω ἀντικειμένου, ἔχει ὡς ἑξῆς:

«Ἡ Νομική Σχολή ἔχουσα ὑπ' ὄψιν:

1) Τό ἄρθρ. 16 τοῦ Ν. 540)1943 καθ' ὅ οἱ πτυχιοῦχοι τοῦ Α Τμήματος τῆς Παντείου Σχολῆς, οἱ κεκτημένοι ἀπολυτήριον Γυμνασίου, δύνανται νά ἐγγράφωνται ἄνευ ἐξετάσεων εἰς τό Γ' ἔτος τῆς Νομικῆς Σχολῆς τοῦ Πανεπιστημίου.

2) Τήν ὑπ' ἀριθ. 458)1954 ἀπόφασιν τῆς Ὁλομελείας τοῦ Συμβουλίου τῆς Ἐπικρατείας, δι' ἧς ἐκρίθη ὅτι ἡ κατά τά ἀνωτέρω διάταξις τοῦ ἄρθρου 16 τοῦ Ν. 540)1943 «οὖσα ὡς ἐκ τῆς φύσεώς της στενῶς ἑρμηνευτέα, ἔχει προφανῶς τήν ἔννοιαν ὅτι δέν δύναται νά ὁρίσῃ ἄλλο ἤ τό τρίτον ἔτος ἡ Νομική Σχολή καί ὅτι δέν ἀπαιτεῖται ἐξέτασις, προκειμένου περί τῶν εἰς ἀμφοτέρας τάς Σχολάς διδασκομένων μαθημάτων, οὐχί δέ καί περί ἐκείνων, τά ὁποῖα δέν διδάσκονται οἱ πτυχιοῦχοι εἰς τήν ἐξ ἧς προέρχονται Πάντειον Σχολήν ἤ διά τά ὁποῖα, ἔστω καί διδασκόμενα δέν ὑπέστησαν οὗτοι ἐπιτυχῆ ἐν ταύτῃ ἐξέτασιν».

3) Τό γεγονός ὅτι ἐκ τῶν διδασκομένων εἰς τά δύο πρῶτα ἔτη τοῦ Νομικοῦ Τμήματος τῆς Νομικῆς Σχολῆς μαθημάτων, ἀφ' ἑνός μέν ἡ Ἱστορία τοῦ Ἑλληνικοῦ καί τοῦ Ρωμαϊκοῦ Δικαίου καί τό Ἐργατικόν Δίκαιον οὐδόλως διδάσκονται εἰς τήν Πάντειον, ἀφ' ἑτέρου δέ τό Ἀστικόν Δίκαιον ἐν γένει διδάσκεται ἐπί 4 ὥρας ἑβδομαδιαίως εἰς τήν Πάντειον ἐνῶ εἰς τό Νομικόν Τμῆμα τῆς Νομικῆς Σχολῆς ἐπί 21 ὥρας ἑβδομαδιαίως κατά τά τέσσερα ἔτη τῶν σπουδῶν καί ὅτι συνεπῶς εἶναι τελείως ὑποτυπώδεις αἱ γνώσεις τῶν πτυχιούχων τῆς Παντείου ἐπί τῶν κατά τά δύο πρῶτα ἔτη σπουδῶν τοῦ Νομικοῦ Τμήματος τῆς Νομικῆς Σχολῆς διδασκομένων καί ἐξεταζομένων τριῶν κλάδων τοῦ Ἀστικοῦ Δικαίου (ἤτοι Οἰκογενειακοῦ ἐπί 5 ὥρας ἑβδομαδιαίως, Ἐνοχικοῦ ἐπί 4 καί Ἐμπραγμάτου ἐπί 4). Ἀνακαλεῖ τήν ἀπό 31 Μαΐου 1972 ἀπόφασίν της ὡς πρός τήν ἄνευ ἐξετάσεων ἐγγραφήν τῶν Πτυχιούχων τῆς Παντείου εἰς τό Α' ἔτος τοῦ Νομικοῦ Τμήματος καί

Ἀποφασίζει, ὅπως ἀπό τοῦ πανεπιστημιακοῦ ἔτους 1972-73 οἱ πτυχιοῦχοι τῆς Παντείου Α.Σ.Π.Ε. δύνανται νά ἐγγράφωσιν εἰς τό Γ' ἔτος σπουδῶν τοῦ Νομικοῦ Τμήματος κατόπιν ἐπιτυχίας εἰς κατατακτηρίους ἐξετάσεις ἐπί τῶν ἀκολούθων μαθημάτων: Ἱστορία Ἑλληνικοῦ καί Ρωμαϊκοῦ Δικαίου, Ἐργατικόν Δίκαιον καί Ἀστικόν Δίκαιον (ἐξεταστέα ὕλη: Ἐνοχικόν Δίκαιον, Ἐμπράγματον Δίκαιον καί Γενικαί Ἀρχαί).

Αἱ ἀνωτέρω κατατακτήριοι ἐξετάσεις, γραπταί ἤ προφορικαί κατά τήν κρίσιν ἑκάστου ἐξεταστοῦ, θά διεξάγωνται ἀπό τῆς 1ης μέχρι 20ῆς Νοεμβρίου, διά τήν ἐγγραφήν δέ ἀπαιτεῖται ἐπιτυχία εἰς ἅπαντα τά ἐξεταζόμενα μαθήματα. Κατ' ἐξαίρεσιν διά τό πανεπιστημιακόν ἔτος 1972-73 αἱ ὡς ἄνω ἐξετάσεις θά διεξαχθοῦν ἀπό 25ης Νοεμβρίου μέχρι 15ης Δεκεμβρίου 1972.

Εὐνόητον τυγχάνει ὅτι οἱ ἐν λόγω πτυχιοῦχοι δύνανται νά ἐγγράφωνται, ὡς καί οἱ πτυχιοῦχοι τῶν λοιπῶν Ἀνωτάτων Σχολῶν, εἰς τό Α' ἔτος σπουδῶν τοῦ Νομικοῦ Τμήματος ἄνευ ἐξετάσεων, κατά τάς οἰκείας διατάξεις τοῦ Ν. 5343)32 «Περί Ὀργανισμοῦ τοῦ Πανεπιστημίου Ἀθηνῶν».

Διά τά λοιπά Τμήματα τῆς Νομικῆς Σχολῆς ἡ ἐγγραφή τῶν πτυχιούχων τῆς Παντείου Α.Σ.Π.Ε. ρυθμίζεται ὑπό τῆς ἀπό 31.5.1972 ἀποφάσεως τῆς Νομικῆς Σχολῆς».

### ΠΑΡΑΙΤΗΣΙΣ ΚΑΘΗΓΗΤΩΝ

Μέ ὑπουργική πράξη, γίνονται δεκτές οἱ παραιτήσεις τῶν κάτωθι ἐκπαιδευτικῶν λειτουργῶν Μέσης δημοσίας Ἐκπαιδεύσεως:

α) Γυμνασιάρχες: Δημ. Γιαννακόπουλος, Φυσικός, Νικ. Ἠλιάδης, Φιλόλογος, Εὐγ. Κάη, Φυσικός, Φαν. Νικόλης, Φιλόλογος, Ἐμμ. Μπούχλης, Ἐμποριολόγος, Πολυξ. Οἰκονομοπούλου, Φιλόλογος, Εὐαγγ. Βούρλα, Φιλόλογος, β) Βοηθοί Γυμνασιάρχες: Ἀντ. Σφέτσου: Μαθηματικός, Παναγ. Γλύτσος, Φιλόλογος, γ) Καθηγηταί: Ἰω. Βολανάκης, Μαθηματικός, Ἐλευθ. Βολανάκης, Φιλόλογος, Κ. Κουρέλη - Καρατσᾶ, Φιλόλογος, Νίκη Λώλου, Φιλόλογος, Χρ. Τζούλης, Φιλόλογος, Νικ. Γιαννακάκης, Φιλόλογος, Ἀσημ. Βαρούτα, Μαθηματικός, Κων. Νώτας, Φυσικός, Ἑλ. Σαράφη, Ἀγγλικῶν, Σάββ. Σαατζόγλου, Φυσιογνώστης.

### ΠΡΟΑΓΩΓΕΣ

Δόθηκαν χθές στή δημοσιότητα ἀπό τό ὑπουργεῖο Παιδείας, οἱ πίνακες προακτέων λειτουργῶν Μέσης Ἐκπαιδεύσεως στούς 5ο καί 4ο βαθμούς. Οἱ πίνακες αὐτοί θά ἰσχύσουν μέχρι τέλους Μαΐου 1973, ἐξ αὐτῶν δέ θά συμπληρώνωνται οἱ κενούμενες ὀργανικές θέσεις στόν 4ο καί 5ο βαθμό. Οἱ πίνακες οἱ ὁποῖοι περιλαμβάνουν 700 προαγομένους, δημοσιεύονται σέ ἄλλη στήλη.

### ΣΥΝΤΟΜΕΣ ΕΙΔΗΣΕΙΣ

Ἀρχιερατική Λειτουργία ἐτελέσθη χθές στίς 7.30 τό πρωί στόν μητροπολιτικό ναό Ἀθηνῶν, εἰδικά γιά τούς ὑποψηφίους τῶν Ἀνωτάτων Σχολῶν.

● Εὐρυτάτης συσκέψεως προήδρευσε προχθές τό πρωί ὁ ὑπουργός Παιδείας, στήν ὁποία μετέσχον ἀνώτατοι καί ἀνώτεροι ἐκπαιδευτικοί παράγοντες. Ἐξετάσθηκαν θέματα πού ἀφοροῦν τή λειτουργία τοῦ ὑπουργείου. Ἐπίσης, ὁ κ. ὑπουργός δέχθηκε προχθές τή διοίκηση τῆς Διδασκαλικῆς Ὁμοσπονδίας, ἡ ὁποία τοῦ ἐξέθεσε τά ἐκκρεμῆ προβλήματα τοῦ κλάδου.

# Ο ΒΟΛΟΣ ΑΥΡΙΟ

● Συνέχεια ἀπό τή σελίδα 3

● Συνέχεια ἀπό τή σελίδα 3

δρεύσεως αὐξήθηκε ἀπό 116 χιλιόμετρα σέ 179 χιλιόμετρα, ὁ δέ ἀριθμός τῶν ὑδροπαροχῶν ἀπό 7.707 σέ 16.677.

● ΟΣΟ γιά τή χωρητικότητα τῶν δεξαμενῶν, σημειώσε ἀντίστοιχη αὔξηση ἀπό 300 κυβικά σέ 3.300 κυβικά.

● ΩΣ ΠΡΟΣ τίς μελλοντικές ἀνάγκες τοῦ Βόλου σέ νερό, ἡ προαναφερθεῖσα Μελέτη δέχεται ὅτι τό 1980 ἡ κατανάλωση θά εἶναι 180 λίτρα κατά κεφαλήν ἡμερησίως, τό 1990 θά εἶναι 250 λίτρα καί τό ἔτος 2.000 θά εἶναι 300 λίτρα ἡμερησίως. Στίς ἀνάγκες τῆς πόλεως πρέπει νά προστεθοῦν καί οἱ ἀνάγκες τῆς Βιομηχανικῆς Περιοχῆς, οἱ ὁποῖες σύμφωνα μέ τή Μελέτη τοῦ Γραφείου Δοξιάδη, ἔχουν ἐκτιμηθῆ σέ 3,5 κυβικά ἀνά μικτό στρέμμα.

● ΣΥΜΦΩΝΑ μέ τά παραπάνω στοιχεῖα, προβλέπεται ὅτι οἱ ἡμερήσιες ἀνάγκες τοῦ Βόλου καί τῆς Βιομηχανικῆς Περιοχῆς του σέ νερό, θά εἶναι μέσα στίς τρεῖς ἑπόμενες δεκαετίες:

| | 1980 | 1990 | 2000 |
|---|---|---|---|
| Γιά τήν πόλη ...... | 27.540 κ.μ. | 52.750 κ.μ. | 85.500 κ.μ. |
| Γιά τή βιομηχ. ζώνη .. | 6.545 κ.μ. | 12.775 κ.μ. | 23.310 κ.μ. |
| Σύνολο σέ κυβ. μέτρα | 34.085 κ.6. | 65.525 κ.μ. | 108.810 κ.μ. |

● ΑΠΟ τήν παράθεση τῶν στοιχείων τοῦ προηγούμενου πίνακα, καταφαίνεται ὅτι ἡ Βιομηχανική Περιοχή τοῦ Βόλου, θά ἀπαιτήση σημαντικές ποσότητες νεροῦ κι' ἐδῶ ἴσως παραδοκεῖ ὁ κίνδυνος μελλοντικῶς δυσχερειῶν στήν ὕδρευση τῆς πόλεως. Διότι ἔχει ἤδη ἐξακριβωθῆ ἀπό γεωτρήσεις πού ἔχουν γίνει σέ διάφορες θέσεις τῆς περιοχῆς, ὅτι τά ὑπόγεια ὕδατα τῆς περιφέρειας τοῦ Βόλου, ἐπαρκοῦν σήμερα γιά τήν ἀστική ὕδρευση, πιθανόν, ὅμως, μελλοντικῶς νά μήν ἐπαρκέσουν καί γιά τή βιομηχανική χρήση.

## ΝΑ ΓΙΝΗ ΓΡΗΓΟΡΑ ΤΟ ΡΥΘΜΙΣΤΙΚΟ ΣΧΕΔΙΟ

● ΠΡΙΝ ἐγκαταλείψουμε τό Δημαρχεῖο τοῦ Βόλου, ὁ δήμαρχος κ. Γ. Σάρρος, μᾶς μίλησε καί γιά ἕνα ἄλλο μεγάλο πρόβλημα: τῆς Ρυθμιστικῆς καί Χωροταξικῆς Μελέτης τῆς πόλης.

— Νομίζω — εἶπε ὁ κ. Σάρρος — μιά τέτοια Μελέτη εἶναι κάτι περισσότερο ἀπό ἀναγκαία γιά τό Βόλο, ἐν ὄψει τῆς ἐξελίξεώς του σέ μεγάλο βιομηχανικό καί οἰκονομικό κέντρο πού μοιραῖα θά ἔχη σάν συνέπεια τήν ἐπέκταση τῆς πόλεως πρός διάφορες κατευθύνσεις. Ἤδη, ἡ μελέτη αὐτή ἐκπονεῖται ἀπό τό Τεχνικό Γραφεῖο «Θύμιος Παπαγιάννης καί Συνεργάτες».

● Ο κ. ΔΗΜΑΡΧΟΣ Βόλου ἐκτιμᾶ ἀπόλυτα σωστά τήν ἀνάγκη τῆς ἐκπονήσεως μιᾶς τέτοιας μελέτης. Ἤδη τόν τελευταῖο καιρό στήν πόλη τοῦ Βόλου, παρατηρεῖται μιά ἀσυνήθως οἰκοδομική ἔξαρση. Αὐτή τή στιγμή, λόγου χάρη, χτίζονται ἤ περατώνονται 120 πολυκατοικίες τῆς τάξεως τῶν 25 μέχρι 70 διαμερισμάτων, ἐνῶ τό Πολεοδομικό Γραφεῖο, περιμένουν ἔγκριση 60 ἄλλες αἰτήσεις ἀνεγέρσεως πολυκατοικιῶν. Μέ τό ρυθμό αὐτῆς τῆς ἀνεξέλεγκτης ἐπεκτάσεως τῆς πόλης, ὁ Βόλος θά μποροῦσε ἐρήμην ἑνός κατάλληλου ρυθμιστικοῦ καί χωροταξικοῦ σχεδίου, νά μεταβληθῆ στίς δυό - τρεῖς ἑπόμενες δεκαετίες σέ μιά ἀφόρητη μεγαλούπολη πού πιθανόν νά ἄγγιζε τά ὅρια τοῦ κορεσμοῦ καί τῆς ἀσφυξίας. Αὐτό καί μόνον φανερώνει πόσο ἀπαραίτητη εἶναι μιά σωστή Ρυθμιστική καί Χωροταξική Μελέτη γιά μιά ἀναπτυσσόμενη πόλη, ὅπως στήν προκειμένη περίπτωση εἶναι ὁ Βόλος πού καλεῖται σήμερα νά παίξη σημαντικό ρόλο σάν πόλος βιομηχανικῆς ἀναπτύξεως μέσα στά ἐθνικά πλαίσια.

● ΣΤΟ μεταξύ, τό Τεχνικό Γραφεῖο «Θύμιος Παπαγιάννης καί Συνεργάτες», πού εἶναι ἀναμφισβήτητα ἕνα ἀπό τά σοβαρότερα, σέ ἑλληνική κλίμακα, τεχνικά γραφεῖα προγραμματισμοῦ καί μελετῶν, ἐπρόκειτο τό περασμένο Σάββατο, νά παραδώση τήν Προμελέτη τοῦ Ρυθμιστικοῦ καί Χωροταξικοῦ Σχεδίου τοῦ Βόλου στούς ἐνδιαφερόμενους (δημοτικές ἀρχές Βόλου καί Νέας Ἰωνίας). Εὐθύς μετά τήν ἔγκριση τῆς Προμελέτης, τό Τεχνικό Γραφεῖο Παπαγιάννη, θά προχωρήση στή σύνταξη τῆς ὁριστικῆς Μελέτης πού θά εἶναι ἕτοιμη μέσα σ' ἕνα ὀκτάμηνο.

Γ. Κ. ΠΗΛΙΧΟΣ

Ο ΠΙΕΡ ΛΟΥ-Ι-ΤΖΙ ΤΟΡΡΙ

## Συνελήφθη Ἰταλός παραγωγός

ΥΠΟΘΕΣΗ «ΝΑΜΠΕΡ ΟΥΑΝ»

ΜΟΝΤΕ ΚΑΡΛΟ, 19. Ρώυτερ

Ὁ Ἰταλός παραγωγός κινηματογραφικῶν ταινιῶν Πιέρ Λουΐτζι Τόρρι, «προσωπικότης» τῆς «ὑψηλῆς κοινωνίας» τῆς Ρώμης, συνελήφθη στό Μόντε Κάρλο, μέ ἔνταλμα τῶν ἰταλικῶν ἀρχῶν. Οἱ ἰταλικές ἀρχές τόν ἔχουν ἤδη ἀνακρίνει γιά τό γνωστό σκάνδαλο ναρκωτικῶν τῆς «ὑψηλῆς κοινωνίας» τῆς Ρώμης. Τό σκάνδαλο ξέσπασε τόν Φεβρουάριο, ὅταν ἡ ἀστυνομία ἀνακάλυψε στό κοσμικό νυκτερινό κέντρο «Νάμπερ Οὐάν», στήν τουαλέττα του, 50 γραμμάρια κοκαΐνης.

ΣΤΗΝ ΚΥΠΡΟ

## ΔΕΚΑ ΜΟΝΟ ΤΑ ΠΛΑΣΤΑ ΔΕΚΑΛΙΡΑ

ΟΧΙ ΧΙΛΙΑΔΕΣ

ΛΕΥΚΩΣΙΑ, 19. Ἀθηναϊκό Πρακτορεῖο. —

Σχετικά μέ τήν ὑπόθεση τῶν πλαστῶν δεκαλιρῶν, πού κυκλοφόρησαν τελευταῖα στήν Κύπρο, ἐγνώσθη ἀπό ἔγκυρη πηγή, ὅτι ἡ ὅλη ὑπόθεση στρέφεται γύρω ἀπό 10 μόνο πλαστά δεκάλιρα καί ὄχι χιλιάδες, ὅπως δημοσιεύθηκε, ἡ δέ Τουρκόλα περί τῆς ὁποίας ἔγινε λόγος στήν ὑπόθεση, ἀνακρίθηκε ἀπό τήν ἀστυνομία, χωρίς νά προκύψη σέ βάρος της ὁποιοδήποτε ἐνοχοποιητικό στοιχεῖο.

ΣΤΗΝ ΑΜΕΡΙΚΗ

## ΔΕΚΑΔΙΚΟ ΣΥΣΤΗΜΑ ΜΕΤΡΩΝ ΚΑΙ ΣΤΑΘΜΩΝ

ΕΝΤΟΣ 10 ΕΤΩΝ

ΟΥΑΣΙΓΚΤΟΝ, 19. Ἡνωμένος Τύπος —

Ἡ ἀμερικανική Γερουσία ἐνέκρινε διά βοῆς νομοσχέδιο πού προβλέπει τή μετατροπή τοῦ συστήματος μέτρων καί σταθμῶν τῶν Ἡνωμένων Πολιτειῶν σέ δεκαδικό μέσα στά προσεχῆ δέκα χρόνια. Τό νομοσχέδιο προβλέπει τήν καθιέρωση τοῦ δεκαδικοῦ συστήματος γιά τήν ὁμοσπονδιακή κυβέρνηση καί τήν ἐφαρμογή προγράμματος ἑκουσίας μετατροπῆς γιά τήν ἰδιωτική οἰκονομία διαρκείας δέκα ἐτῶν, γιά τήν καταναμή τῶν δαπανῶν. Τό νέο μετρικό σύστημα θά ἀντικαταστήση τίς ἴντσες, λίβρες κλπ.

## Η ΧΘΕΣΙΝΗ ΚΛΗΡΩΣΗ ΤΟΥ ΕΘΝΙΚΟΥ ΛΑΧΕΙΟΥ

Κατά τή χθεσινή κλήρωση τοῦ Ἐθνικοῦ Λαχείου κληρώθηκαν οἱ κάτωθι ἀριθμοί, κερδίζοντες τά ἀντιστοίχως ἀναγραφόμενα ποσά:

| | |
|---|---|
| 90920 | 100.000 Δρχ. |
| 81952 | 50.000 » |
| 83724 | 50.000 » |
| 64518 | 20.000 » |

Ἀνά 10.000 δραχμάς ἐκέρδισαν οἱ ἀριθμοί:

1765 16269 30784 39540 48772 63998 66984 90981 96415 96684 113084 118209 120256

Ἀνά 5.000 δραχμάς ἐκέρδισαν οἱ ἀριθμοί:

3732 12027 12116 15184 15701 18418 24225 27074 37701 38757 44297 51826 52256 55762 69751 70936 77224 78405 79004 97862 101489 110566 111834 113805 121261 123718 125224 125869 128841 134359

Ἀνά 3.000 δραχμάς ἐκέρδισαν οἱ ἀριθμοί:

840 2554 3663 4828 6893 6995 7375 7393 8229 8231 8573 10517 10932 11479 12433 13834 15215 15983 16412 17176 18911 19111 23279 23371 25902 26424 27117 27891 29136 29649 30588 32088 32873 32951 34262 35297 38848 38963 40638 41295 43043 43267 43701 44082 44203 50156 51809 56218 59490 61378 61722 63423 64760 66478 66590 66652 67681 70548 71486 71536 72141 73509 75350 75821 77106 78871 79139 80859 81657 82186 82189 82631 86953 87357 87504 87597 87950 88366 89437 89510 89565 90149 93283 93784 95976 97856 98737 99016 100009 100446 100708 101488 103767 105718 106093 106174 106346 107304 107518 107643 108784 109273 110253 111169 112765 113128 114373 114487 114732 115655 115935 116675 117276 117986 118905 119407 119789 121294 121684 122565 124472 124716 126335 128525 128530 132069 133065 133097 134318 134438 134527

Ἡ κλήρωση συνεχίζεται σήμερα.

**ΑΠΩΛΕΙΑ ΧΑΡΤΟΦΥΛΑΚΟΣ**

Ἀπωλέσθη χαρτοφύλακας μέ ἔγγραφα Ὀνουφριάδου καί Μουρατίδου Παρακαλῶ ὁ εὑρών ἀμειφθήσεται τηλ. 526.330, 288.661.

## ΠΛΩΤΟ ΜΟΥΣΕΙΟ ΘΑ ΓΙΝΗ ΤΟ ΕΝΔΟΞΟ ΘΩΡΗΚΤΟ «ΑΒΕΡΩΦ»

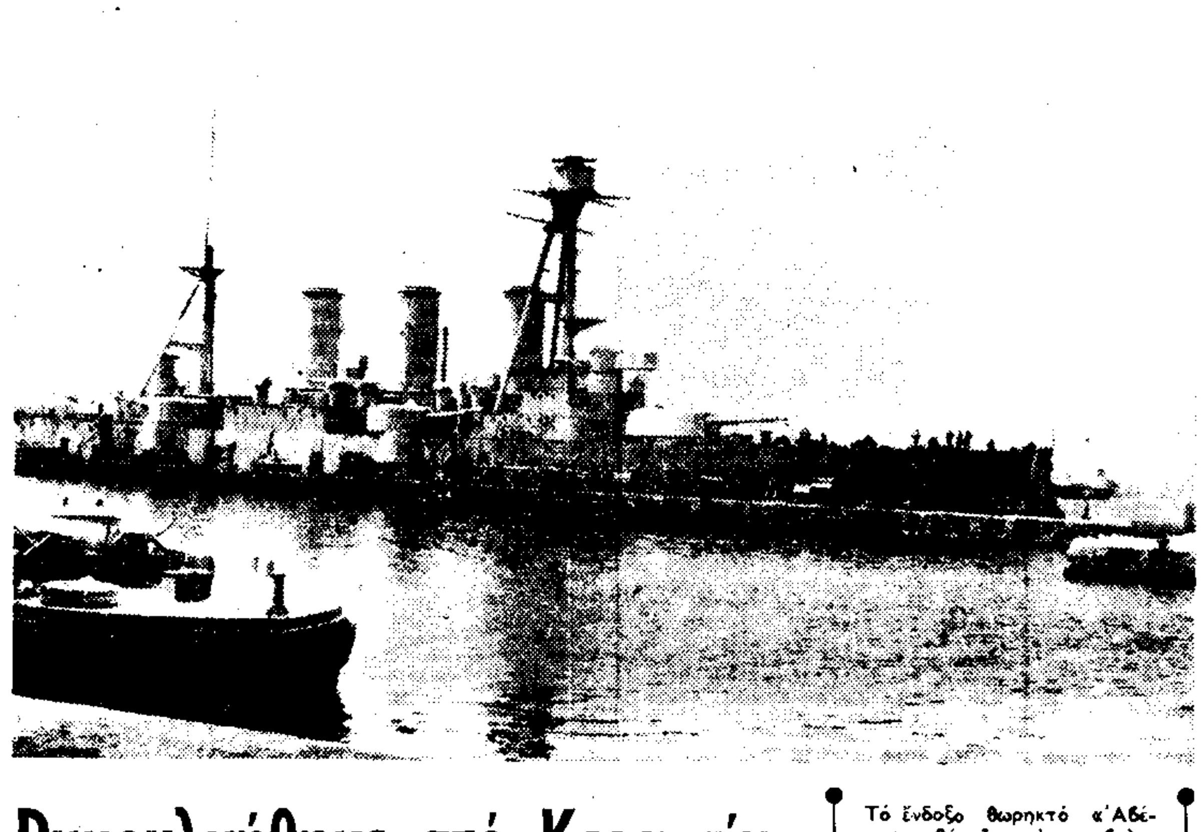

## Ρυμουλκήθηκε στό Κερατσίνι γιά ἐπισκευή 2.000.000 δρχ.

Τό ἔνδοξο θωρηκτό «Ἀβέρωφ», θά εἶναι ἀγκυροβολημένο μόνιμα πλέον ἔξω ἀπό τό λιμάνι τῆς Ζέας καί ἀπέναντι ἀκριβῶς ἀπό τό Ναυτικό Μουσεῖο τῆς Ἑλλάδος.

Μετά ἀπό 28 χρόνια ἀδράνειας στό λιμάνι τοῦ Πόρου, ὁ θρυλικός «Ἀβέρωφ», θά προσφέρη καί πάλι τίς ὑπηρεσίες του. Ὄχι βέβαια σέ πολεμικές ἐπιχειρήσεις ἀλλά σάν πλωτό μουσεῖο. Ὁ «Ἀβέρωφ» ρυμουλκήθηκε στό Κερατσίνι καί ἐπλεύρισε στήν προβλήτα τοῦ Κερατόπυργου (φωτογραφία), ὅπου ἤδη ἐκτελεῖ ἐπισκευές (ἀντικατάσταση ἐφθαρμένων λαμαρινῶν, χρωματισμοί κ.λ.π.). Σκοπός τοῦ εὐπρεπισμοῦ εἶναι, νά χρησιμοποιηθῆ τό ἔνδοξο θωρηκτό σάν πλωτό μουσεῖο πού θά εἶναι μόνιμα ἀγκυροβολημένο ἔξω ἀπό τό λιμάνι τῆς Ζέας (Φρεαττίδα) καί ἀπέναντι ἀκριβῶς ἀπό τό Ναυτικό Μουσεῖο τῆς Ἑλλάδος. Ἡ σχετική ἀπόφαση τοῦ Ἀρχηγείου Ναυτικοῦ, τό ὁποῖο διέθεσε γιά τίς ἐπισκευές τό ποσό τῶν 2.000.000 δρχ. περίπου, ἐλήφθη μετά ἀπό ἔγγραφο τοῦ προέδρου τοῦ διοικητικοῦ συμβουλίου τοῦ Ναυτικοῦ Μουσείου, ναυάρχου ἐ. ἀ. κ. Κ. Ἀλεξανδρῆ, πού ἀπεστάλη πρό διμήνου περίπου, στό Ἀρχηγεῖο Ναυτικοῦ καί ὕστερα ἀπό προσωπικά διαβήματα καί παραστάσεις. Ἤδη, ἐργάζονται πάνω στό σκάφος συνεργεῖα ἀποτελούμενα ἀπό 100 περίπου ἐργατοτεχνίτες, τά ὁποῖα ὑπολογίζεται ὅτι θά ἔχουν τελειώσει τό ἔργο τους στίς 12 προσεχοῦς Σεπτεμβρίου.

Τό θωρηκτό «Γεώργιος Ἀβέρωφ» εἶναι ἡλικίας 61 ἐτῶν. Ἀγοράστηκε τό 1910 ἀπό τήν ἑλληνική κυβέρνηση —συμμετέσχε καί ὁ ἑλληνικός λαός στίς δαπάνες μέ πανελλήνιο ἔρανο— ἐνῶ ἐναυπηγεῖτο στά Ἰταλικά ναυπηγεῖα τοῦ Λιβόρνο, παρελήφθη δέ τό 1911. Ἔκτοτε σ' ὅλες τίς ἐπιχειρήσεις, ἀπό τούς Βαλκανικούς Πολέμους μέχρι τό Δεύτερο Παγκόσμιο, ἀπετέλεσε τήν ναυαρχίδα τοῦ πολεμικοῦ μας στόλου. Ἔχει μῆκος 131 μέτρων καί πλάτος 22 μέτρων, εἶναι ἐκτοπίσματος 10.000 τόννων καί ἀνέπτυσσε —ρεκόρ γιά τήν ἐποχή του— ταχύτητα 23,5 κόμβων, διέθετε συνολικά 12 πυροβόλα, 12 ταχυβόλα καί 3 τορπιλλοβλητικούς σωλῆνες. Ἡ θωρακισμένη ζώνη του εἶναι πάχους 203—178 χιλιοστομέτρων. Ἡ ἔνδοξη συμμετοχή του στίς θαλάσσιες πολεμικές ἐπιχειρήσεις ἔληξε τόν Ὀκτώβριο τοῦ 1944, μέ τήν ἀπελευθέρωση δηλαδή τῆς χώρας, ἀφοῦ προηγουμένως μετέσχε ἐπιτυχῶς σέ συνοδεῖες νηοπομπῶν στόν Ἰνδικόν Ὠκεανό. Ἔκτοτε εἶχε παροπλισθῆ στόν ὅρμο ὅπου βρίσκονται οἱ ἐγκαταστάσεις τῆς Σχολῆς Ναυτοπαίδων Πόρου.

Γ. ΚΟΜΗΣ

ΟΙ ΠΑΡΑΛΙΕΣ ΕΙΝΑΙ ΜΟΛΥΣΜΕΝΕΣ

## "Ἔκλεισαν οἱ ἀκτές τῆς Ριβιέρα

ΥΕΡ (Γαλλία), Αὔγουστος.

Τί γίνεται, ὅταν μιά λουτρόπολη ἀνακαλύπτει ὅτι οἱ παραλίες της ἔγιναν ἐπικίνδυνες στήν ὑγεία ἀπό τή μόλυνση τῶν νερῶν; Τό πρόβλημα αὐτό ἀντιμετώπισε πρόσφατα ἡ γαλλική Ριβιέρα. Μέ ἀρκετό θάρρος, οἱ δημοτικές Ἀρχές τῆς Ὑέρ ἀποφάσισαν νά ἀπαγορεύσουν τό μπάνιο στό καλύτερο κομμάτι τῆς ἀκτῆς.

Οἱ ἰδιοκτῆτες, ὅμως, τῶν ξενοδοχείων καί τῶν ἑστιατορίων, οἱ καταστηματάρχες κι' αὐτοί πού νοικιάζουν θαλάσσια ποδήλατα καί ἄλλα εἴδη θαλάσσιας ἀναψυχῆς, ἀναστατώθηκαν. Ἀποφάσισαν νά ἀσκήσουν δίωξη κατά τοῦ Δημοτικοῦ Συμβουλίου, τό ὁποῖο μέ τή σειρά του θά διώξη τήν ἑταιρία πού μόλυνε τήν ἀκτή μέ τά ἀπόβλητά της καί ἡ ὁποία εἶναι ὁ πραγματικός ἔνοχος τῆς ὑποθέσεως.

### Ἐξαγριώθηκαν οἱ ξενοδόχοι

Ἐκεῖνο πού ἔχει ἐξαγριώσει τούς τοπικούς ξενοδόχους καί τούς ἄλλους ἐμπόρους δέν εἶναι τόσο ἡ ἀπόφαση νά κλείση ἡ παραλία, ὅσο ἡ δημοσιότητα πού δόθηκε στήν ἀπόφαση. Γιατί νά μήν κλείση ἡ παραλία — ὅπως κατά καιρούς ἔγινε καί σέ ἄλλες γειτονικές ἀκτές — χωρίς νά δοθοῦν ἐξηγήσεις;

Πράγματι, ὅπως φαίνεται, ἡ Ὑέρ εἶναι ἀπό τίς πρῶτες λουτροπόλεις τῆς Ριβιέρας, πού προβαίνει σέ τακτικές καί συστηματικές ἀναλύσεις τοῦ θαλάσσιου νεροῦ. Καί ὁπωσδήποτε, εἶναι ἡ πρώτη πού δίνει στή δημοσιότητα τά ἀποτελέσματα τῶν ἀναλύσεων. Οἱ δημοτικές Ἀρχές ἐλπίζουν ὅτι μιά τέτοια εἰλικρινής καί θαρραλέα ἀντιμετώπιση θά ἀποτελέση μακροπρόθεσμα πλεονέκτημα γιά τήν λουτρόπολη, προσφέροντας στούς τουρίστες τή βεβαιότητα ὅτι ἄν κολυμβήσουν ἐκεῖ μποροῦν νά εἶναι σίγουροι ὅτι τά νερά θά εἶναι καθαρά. Βραχυπρόθεσμα, ὅμως, ἡ ἀπόφαση αὐτή ἔχει κοστίσει ἀκριβά στήν κοινότητα. Στίς ἀρχές τοῦ Ἰουλίου, ἔκλεισαν 900, περίπου, μέτρα τῆς ἀκτῆς Ἀλμανάρ μετά τήν ἀνακάλυψη ὅτι τό νερό περιεῖχε 24 ἑκατομμύρια βακίλους τό λίτρο. Στίς 3 Αὐγούστου βρέθηκε ὅτι τό ποσοστό μολύνσεως εἶχε αὐξηθῆ καί ἔκλεισε μιά περιοχή 4,5 χιλιομέτρων τῆς ἀκτῆς. Ἄν καί ἡ κοινότητα τῆς Ὑέρ ἔχει ἀκτές 30 χιλιομέτρων, τά ξενοδοχεῖα καί τά ἑστιατόρια ἄρχισαν ν' ἀδειάζουν. Ἀκόμη καί ἡ παρουσία τοῦ Προέδρου Πομπιντού καί τῆς συζύγου του στό μέρος τῆς παραλίας πού δέν ἔχει μολυνθῆ, στήν ἄλλη πλευρά τῆς Ὑέρ, δέν φαίνεται ὅτι ἔφερε πίσω τούς τουρίστες.

Ἡ πηγή τῆς ἀνωμαλίας εἶναι οἱ τοπικές ἀποχετεύσεις, πού ἀδειάζουν τό περιεχόμενό τους στή θάλασσα. Ἀκριβῶς γι' αὐτό τό λόγο, ἡ ἀκτή τῆς Ἀλμανάρ δέν θεωρήθηκε ποτέ κατάλληλη γιά μπάνιο, μέχρι τόν Ἰούνιο τοῦ 1968 πού πῆρε τή σχετική ἀπόφαση τό τότε — κομμουνιστικό — δημοτικό συμβούλιο τῆς Ὑέρ, διατάσσοντας μιά βιομηχανία νά προβῆ σέ καθαρισμό τῶν ἀποβλήτων της, πρίν τά διοχετεύση στή θάλασσα. Μ' αὐτό τόν τρόπο, περισσότερα ἀπό 10.000 κυβικά μέτρα ἀποβλήτων καθαρίζονταν κάθε ἡμέρα.

Ὁ νέος ὅμως δήμαρχος, πού ἐγκαταστάθηκε στό μεταξύ, ἀνακοίνωσε πρίν ἕνα χρόνο, ὅτι δέν θεωρεῖ τόν καθαρισμό ἐπαρκῆ. Ἡ κακοσμία, ὅπως εἶπε, ἔχει αὐξηθῆ. Ἤδη ἔχει ἀσκήσει δίωξη κατά τῆς ἑταιρίας πού ἐγκατέστησε τό ἐργοστάσιο, ἐνώπιον τοῦ διοικητικοῦ δικαστηρίου τῆς Νίς. Μέ μιά ἀπόφαση τοῦ δικαστηρίου, ὁ δήμαρχος ἐλπίζει νά κρατήση στήν Ὑέρ τούς ἐξοργισμένους ἐπιχειρηματίες.

"ΤΑ ΝΕΑ" "THE GUARDIAN"

ΡΙΤΣΑΡΝΤ ΣΚΟΤ

## ΛΟΥΤΡΟ ΑΙΜΑΤΟΣ ΕΤΟΙΜΑΖΕΙ Ο ΧΑΣΑΝ

● Συνέχεια ἀπό τή σελίδα 1

κίρ εἶχε θυελλώδη συζήτηση μέ τόν Χασάν καί ὅτι ὁ βασιλεύς τοῦ εἶπε: «Μωχάμεντ, τό μόνο πού σοῦ μένει νά κάνης εἶναι νά μέ ἀπαλλάξης ἀπό τήν παρουσία σου, μιά γιά πάντα...».

Ὁ Οὐφκίρ βγῆκε ἀπό τήν αἴθουσα ὅπου ἔγινε ἡ συζήτηση καί στόν προθάλαμο, παρουσία δύο ἀνωτέρων ἀξιωματικῶν, πῆρε τό αὐτόματο ἑνός φρουροῦ, τό ἔστρεψε κατά τῆς κεφαλῆς του καί πίεσε τή σκανδάλη.

### Ἀπό «Ο»

Σύμφωνα μέ τίς ἀνακοινώσεις τοῦ ὑπουργοῦ τῶν Ἐσωτερικῶν, ὁ Οὐφκίρ αὐτοκτόνησε ὀκτώ ὧρες μετά τήν ἀνεπιτυχῆ ἀπόπειρα ἀεριωθουμένων καταδιωκτικῶν «F—5» τῆς μαροκινῆς ἀεροπορίας νά καταρρίψουν τό ἀεροπλάνο μέ τό ὁποῖο ὁ Χασάν ἐπέστρεφε ἀπό τήν ἐπίσκεψή του στή Γαλλία, τήν περασμένη Τετάρτη.

Τά ἀεριωθούμενα καταδιωκτικά ἔβαλλαν ἐπίσης, ὅπως εἶναι γνωστό, ἐναντίον τῶν ἀνακτόρων στό Ραμπάτ, ἀλλά ὁ βασιλεύς διασώθηκε καί στρατεύματα κατέλαβαν ἀμέσως τήν ἀεροπορική βάση Κενίτρα, 40 χιλιόμετρα βορείως τοῦ Ραμπάτ, ὁρμητήριο τῶν καταδιωκτικῶν.

Ὁ ὑπουργός τῶν Ἐσωτερικῶν ἀποκάλυψε, ὅτι ἕνας ἀπό τούς στασιαστές ἀξιωματικούς, οἱ ὁποῖοι εἶχαν διαφύγει στό Γιβραλτάρ, δήλωσε πρός τίς ἐκεῖ βρεταννικές ἀρχές ὅτι οἱ στασιασταί ἐνήργησαν βάσει διαταγῶν στρατηγοῦ, τό ἐπώνυμο τοῦ ὁποίου ἀρχίζει μέ τό γράμμα «Ο».

Ἡ εἴδηση τοῦ θανάτου τοῦ Οὐφκίρ προκάλεσε ἀρχικά ἀντιφατικές εἰκασίες μεταξύ τῶν πολιτικῶν παρατηρητῶν, πού πίστεψαν ὅτι ὁ Οὐφκίρ αὐτοκτόνησε γιατί ἀπέτυχε στήν ἀποστολή τῆς προσωπικῆς ἀσφαλείας τοῦ βασιλέως.

### Τά στρατοδικεῖα

Ὁ ὑπουργός τῶν Ἐσωτερικῶν διευκρίνισε ὅτι «δέν θά γίνη κυβερνητική μεταβολή, γιατί ὁ βασιλεύς εἶναι ἱκανοποιημένος μέ τόν πρωθυπουργό καί ὁ πρωθυπουργός εἶναι ἐπίσης ἱκανοποιημένος ἀπό τούς ὑπουργούς του».

Ὁ Δρ. Μπενχίμα πρόσθεσε: «Οἱ ἐνεχόμενοι στή συνωμοσία στρατιωτικοί ἀνακρίνονται ἤδη καί θά δικασθοῦν, σύμφωνα πρός τό Σύνταγμά μας, ἀπό στρατοδικεῖα, τά ὁποῖα θά ἔχουν σάν ἀποστολή νά ρίξουν πλῆρες φῶς στήν ὑπόθεση».

Ἀπαντώντας σέ σχετική ἐρώτηση ὁ Δρ. Μπενχίμα δήλωσε ὅτι δέν ὑπῆρξε «ἐξωτερική ἐπέμβαση στήν ὑπόθεση».

«Ὁ βασιλεύς δέν θά δώση συνέντευξη Τύπου», κατέληξε ὁ ὑπουργός ἀλλά θά ἀπευθύνη αὔριο (σήμερα) ραδιοτηλεοπτικό διάγγελμα πρός τό ἔθνος.

Πιστεύεται ὅτι, στό διάγγελμά του, ὁ βασιλεύς θά ἀναφερθῆ στά τραγικά γεγονότα τῶν τελευταίων ἡμερῶν καί πιθανόν θά ἐξαγγείλη τά μέτρα τά ὁποῖα πρόκειται νά λάβη.

Ἀπό τή νύχτα τῆς Τετάρτης, ὁ βασιλεύς παραμένει συνεχῶς στά ἀνάκτορα τοῦ Σχιράτ. Οἱ ὑπουργοί καί τά μέλη τῆς βασιλικῆς αὐλῆς βρίσκονται κοντά του καί συνεδριάζουν σχεδόν συνεχῶς.

---

## ΙΑΤΡΙΚΟΣ ΣΥΛΛΟΓΟΣ ΑΘΗΝΩΝ

# ΕΦΗΜΕΡΕΥΟΝΤΕΣ ΙΑΤΡΟΙ

**(ΚΥΡΙΑΚΗΣ 20ῆς ΑΥΓΟΥΣΤΟΥ 1972)**

**ΠΑΘΟΛΟΓΟΙ**

1. ΑΝΑΣΤΑΣΟΠΟΥΛΟΣ ΣΠΥΡΙΔΩΝ, Ἀριστοτέλους 39 - τηλέφωνον 817.553, 8818.820
2. ΑΝΔΡΕΟΠΟΥΛΟΣ ΑΝΔΡΕΑΣ, Θεοπόμπου 1 - τηλ. 710.942
3. ΓΙΑΝΝΑΡΑΚΟΣ ΓΕΩΡΓ., Μπουμπουλίνας 8, - τηλ. 610.997
4. ΑΥΓΟΥΣΤΑΤΟΣ ΚΩΝΣΤ., Σόλωνος 134 - 628.694
5. ΑΝΔΡΟΝΙΚΟΣ ΜΙΧ., Ἐλ. Βενιζέλου 112 (Καλλιθέα) - τηλέφ. 968.675, 962.925
6. ΑΝΑΣΤΑΣΙΑΔΗΣ ΠΑΝΑΓΙΩΤΗΣ, Κορδελίου 10 - τηλ. 935.443
7. ΑΝΘΟΥΛΗΣ ΔΗΜΗΤΡΙΟΣ, Βασ. Σοφίας 35 - τηλ. 730.117, 741.626
8. ΓΙΑΝΝΟΥΛΟΠΟΥΛΟΣ ΑΡΗΣ, Λεωφ. Ζωγράφου 54 - τηλ. 783.918

**ΓΕΝΙΚΗΣ ΙΑΤΡΙΚΗΣ**

1. ΓΚΙΟΥΣΤΟΖΙ ΑΝΔΡΕΑΣ, Ξενίας 23 - τηλ. 780.389
2. ΓΛΥΝΑΤΣΗΣ ΘΕΜΕΛΗΣ, Νίκης 13 - τηλ. 3228.629, 256.255
3. ΓΕΩΡΓΑΚΟΠΟΥΛΟΣ ΘΕΟΔ., Λ. Ἀλεξάνδρας 71—73 - τηλ. 6466.953
4. ΔΕΡΠΑΠΑΣ ΚΥΡΙΑΚΟΣ, Λ. Ἁγ. Βαρβάρας 93 (Παλ. Φάληρον) - τηλ. 9822.972
5. ΚΑΜΠΟΥΛΑΚΗΣ ΝΙΚΟΛ., Ψαρρῶν 6 (Περισσός) - τηλ. 2798.735

**ΠΑΙΔΙΑΤΡΟΙ**

1. ΑΝΑΣΤΑΣΑΚΗΣ ΕΛΕΥΘΕΡ., Σακελλαρίδη 6 - τηλ. 875.619
2. ΑΝΑΣΤΑΣΙΑΔΟΥ ΕΥΓΕΝΙΑ, Σκρά 7 (Καλλιθέα) - τηλ. 960.680
3. ΑΝΑΣΤΑΣΟΠΟΥΛΟΣ ΚΩΝΣΤ., Γ. Ζωγράφου 2 - τηλ. 773.602
4. ΑΝΑΣΤΑΣΕΑ - ΒΛΑΧΟΥ ΚΑΛΛΙΟΠΗ, Ἀκαδημίας 5 - τηλ. 629.240
5. ΤΣΟΥΡΗΣ ΓΕΩΡΓΙΟΣ, Ν. Καζαντζάκη 42 - τηλ. 722.444

**ΚΑΡΔΙΟΛΟΓΟΙ**

1. ΒΟΡΙΔΗΣ ΕΥΤ., Β. Σοφίας 47 - τηλ. 716.789, Π. Ἀραβαντινοῦ 6 - τηλ. 711.870
2. ΒΡΥΑΚΟΣ ΧΡΙΣΤΟΔΟΥΛΟΣ, Σολωμοῦ 76, τηλ. 529.789
3. ΒΟΣΣΟΣ ΔΗΜΗΤΡΙΟΣ, Τσάντεπ 1 (Ν. Ψυχικόν) - τηλ. 670.015, 672.075
4. ΑΝΑΓΝΩΣΤΟΥ ΕΛΕΥΘΕΡΙΟΣ, Δημοκρίτου 8 - τηλ. 616.452
5. ΑΛΕΞΑΝΔΡΗΣ ΛΕΩΝΙΔΑΣ, Λ. Ἀλεξάνδρας 1 - τηλ. 822.678

**ΜΑΙΕΥΤΗΡΕΣ — ΓΥΝΑΙΚΟΛΟΓΟΙ**

1. ΑΡΧΟΝΤΑΚΗΣ ΓΕΩΡΓΙΟΣ, Λεωφ. Ἀλεξάνδρας 158 - τηλ. 602.980
2. ΑΣΗΜΑΚΟΠΟΥΛΟΣ ΠΑΝΑΓΙΩΤΗΣ, Ναυαρίνου 15 - τηλέφωνον 621.195
3. ΑΥΓΟΥΣΤΙΝΙΑΤΟΣ ΙΩΑΝΝΗΣ, Γ' Σεπτεμβρίου 79 - τηλέφωνον 727.004
4. ΔΗΜΗΤΡΟΥΛΕΑΣ ΣΠΥΡΙΔΩΝ, Ἀντιφίλου 20 - τηλ. 636.466, 728.523 οἰκ.
5. ΒΑΚΑΛΟΠΟΥΛΟΣ ΔΗΜΗΤΡΙΟΣ, Χαρ. Τρικούπη 162 - τηλ. 666.281

**ΧΕΙΡΟΥΡΓΟΙ** (ΣΥΝΤΟΝΙΣΤΑΙ ΕΦΗΜΕΡΙΑΣ)

1. ΑΞΕΝΙΔΗΣ ΒΑΣΙΛΕΙΟΣ, Μαυρομματαίων 39 - τηλ. 830.845 - Σάββατον 2—10 μ.μ.
2. ΑΝΤΩΝΟΠΟΥΛΟΣ ΚΩΝΣΤ., Λεμεσοῦ 52 (Οἰκ. Παπάγου) - Σάββατον 10 μ.μ. — 6 π.μ. Κυρ.
3. ΑΞΕΛΟΣ ΘΕΟΔΩΡΟΣ, Κρήτης 22α - τηλ. 813.715 - Κυριακή 6 π.μ. — 2 μ.μ.
4. ΔΗΜΑΚΟΠΟΥΛΟΣ ΙΩΑΝ., Σκρά 7 (Καλλιθέα) - τηλ. 960.680 - Κυριακή 2 μ.μ. — 10 μ.μ.
5. ΑΝΕΖΥΡΗΣ ΝΙΚΟΛΑΟΣ, Ραδινέ 18 - τηλ. 720.952 - Κυριακή 10 μ.μ. — 7 π.μ.

**ΕΦΗΜΕΡΙΑ ΙΑΤΡΩΝ ΠΕΙΡΑΙΩΣ 20ΗΣ ΑΥΓΟΥΣΤΟΥ**

**ΠΑΘΟΛΟΓΟΙ**

1) Εὐσταθίου Διονύσιος, Β. Κων)νου 87 Πειραιεύς, 4512.446
2) Ἀγοργιανίτης Λουκᾶς, Κωλέττη 2 Φρεαττύς, 4516.004
3) Μαραγκουδάκης Δημ., Β. Σοφίας—Πύλης 49 Πειραιεύς, 473.031

**ΚΑΡΔΙΟΛΟΓΟΣ**

Δερμιτζάκης Ἐμμαν., Πραξιτέλους 125 Πειραιεύς, 427.001

**ΜΑΙΕΥΤΗΡ — ΓΥΝΑΙΚΟΛΟΓΟΣ**

Ζῶτος Γεώργιος, Βασ. Κων)νου 62 Πειραιεύς, 4520.722

**ΠΑΙΔΙΑΤΡΟΣ**

Γρύλλης Ἰωάννης, Ν. Θεοτόκη 36 Ἁγ. Ἰωάν. Ρέντης, 4612.268

**ΧΕΙΡΟΥΡΓΟΣ**

Παπαζῆς Ἀντώνιος, Καλλέργη 269 Κερατσίνι, 4616.304

**ΣΥΝΤΟΝΙΣΤΗΣ ΕΦΗΜΕΡΙΩΝ**

Γιάγκος Γεώργιος, Κολοκοτρώνη 154 Πειραιεύς, 4522.836

**ΕΦΗΜΕΡΕΥΟΝ ΝΟΣΟΚΟΜΕΙΟΝ**

19-8-1972: ΚΡΑΤΙΚΟΝ ΒΑΣΙΛΙΣΣΑ ΦΡΕΙΔΕΡΙΚΗ 4915.061
20-8-1972: ΤΖΑΝΕΙΟ ΠΕΙΡΑΙΩΣ 4511.711

Πέντε (5) Ἐφημερεύουσαι Ἰδιωτικαί Κλινικαί, ὅλων τῶν εἰδικοτήτων, καθοριζόμεναι παρά τοῦ Ι.Κ.Α., ἐφημερεύουσαι καθ' ὅλην τήν διάρκειαν τῶν ἐφημεριῶν καί δι' ἅπαντας τούς ἀσθενεῖς, ἀνεξαρτήτως ἰδιότητος.

**ΕΦΗΜΕΡΕΥΟΝΤΑ ΙΑΤΡΕΙΑ Ι.Κ.Α.**

1) Κεντρικά Πειραιῶς, 2) Ἁγίας Σοφίας, 3) Δραπετσώνας, 4) Νικαίας, 5) Καμινίων

**ΑΣΘΕΝΟΦΟΡΑ** (Ἀσυρματοφόρα) **ΑΥΤΟΚΙΝΗΤΑ: 667.811**

---

ΤΗ ΔΕΥΤΕΡΑ εἰς ΤΑ ΝΕΑ

**1**

Η ΔΙΕΘΝΗΣ ΕΠΙΚΑΙΡΟΤΗΣ

## Ἐπιχείρηση «Πόντιος Πιλᾶτος»

**Ἕνα κατεπεῖγον σχέδιο τοῦ προέδρου Νίξον γιά νά τερματίση τόν πόλεμο στό Βιετνάμ. — Τό ταξίδι τοῦ Κίσσιγκερ στή Σαϊγκόν. — Ὑποχωρήσεις ἐπί ὑποχωρήσεων γιά ἕνα σκοπό: νά ἐπανεκλεγῆ.**

Θά γίνουν δύο κυβερνήσεις στό Νότιο Βιετνάμ; — Πῶς θά κρίνουν οἱ Ἀμερικανοί ψηφοφόροι τίς νέες ἐξελίξεις. — «Νίπτω τάς χεῖρας μου καί ἐγκαταλείπω τόν Θιέου». — Ἀλλά ἡ Σταύρωση τοῦ βιετναμικοῦ λαοῦ ἔχη γίνει.

**2**

Ἡ ἐκλογική ἀναμέτρηση

## ΜΑΚΓΚΟΒΕΡΝ ΚΑΤΑ ΝΙΞΟΝ

**Ἡ μονομαχία πού θά κρίνη τήν τύχη τῆς Ἀμερικῆς. Ἀνανεωμένο τό Δημοκρατικό Κόμμα — τό κόμμα τῶν λύσεων καί τῆς κοινωνικῆς προόδου — δίνει τή μάχη ἐναντίον τῶν Ρεπουμπλικάνων — ἐκπροσώπων τῶν μεγάλων συμφερόντω καί τοῦ βιομηχανικοῦ στρατιωτικοῦ συμπλέγματος.**

Ἡ πολιτική φιλοσοφία τοῦ Μακγκόβερν. — Δραστική περικοπή τῶν κρατικῶν δαπανῶν καί πρόγραμμα ἀναμορφώσεως τῶν Η.Π.Α.

**3**

ΟΙ ΝΕΟΙ ΣΤΟΝ ΣΤΙΒΟ

## Εἰρήνη καί Ὀλυμπιάδες

**Ἡ ἀθλουμένη νεολαία ὅλων τῶν χωρῶν στό Μόναχο. — Ἐπιβλητική ἡ παρουσία τῆς Γερμανίας. — Τό φαινόμενο τῆς ἐξάρσεως τοῦ ἀθλητισμοῦ στόν κόσμο.**

Τό Ἱστορικό τῶν Ὀλυμπιακῶν Ἀγώνων ἀπό τήν ἀρχαιότητα ἕως σήμερα. — Ὁ παιδαγωγικός, κοινωνικός καί ἀνθρωπιστικός χαρακτῆρας ἑνός θεσμοῦ.

**4**

Ὁ μεγάλος διεθνής ἀγώνας

## ΣΚΑΚΙ, ΧΩΡΙΣ ΠΟΛΙΤΙΚΗ

**Ἡ τιτανομαχία Φίσσερ - Σπάσκυ. — Ἰδιότητες, χαρακτῆρες καί τακτική τῶν δύο μεγάλων σκακιστῶν τοῦ κόσμου. Τό ἐνδιαφέρον τῆς διεθνοῦς κοινῆς γνώμης γιά ἕνα παιχνίδι δύσκολο, πολύπλοκο, πού λίγοι καταλαβαίνουν.**

Τί πρέπει νά εἶναι ἕνας σκακιστής καί πῶς νά παίζη. — Δέν χωρᾶ ἄλλος σκοπός στή ζωή τοῦ ἀνθρώπου: τό σκάκι καί μόνο αὐτό.

**5**

ΚΟΙΝΩΝΙΚΑ ΘΕΜΑΤΑ

## Τί θέλουν οἱ γυναῖκες

**Οἱ σχέσεις μέ τόν σύζυγο, τά παιδιά καί οἱ σχέσεις μεταξύ τους. — Νέα αἰτήματα γιά τήν διεκδίκηση δικαιωμάτων πού θά κάνουν τίς γυναῖκες πραγματικά ἰσότιμες μέ τόν ἄνδρα.**

Ἕνα βιβλίο τῆς Ἀμερικανίδος συγγραφέως Ἐλαΐν Μόργκαν γιά τήν οὐσιαστική βοήθεια καί κατανόηση τῆς γυναίκας καί τοῦ ρόλου της. — Τό θέμα τῶν παιδιῶν καί ἡ ἀπασχόλησή τους. — Γιατί ἀποτελοῦν ἀποκλειστική εὐθύνη τῆς γυναίκας;

ΤΗ ΔΕΥΤΕΡΑ εἰς ΤΑ ΝΕΑ